Родительское собрание

«Безопасность детей в сети Интернет и интернет–угрозы для ребенка.

Антитеррористическая безопасность в школе.

О жестоком обращении с детьми.

О переходе на пятидневную рабочую неделю.

Разное.»

МАОУ Лицей № 3

27.11.2018

интернет - может быть опасным

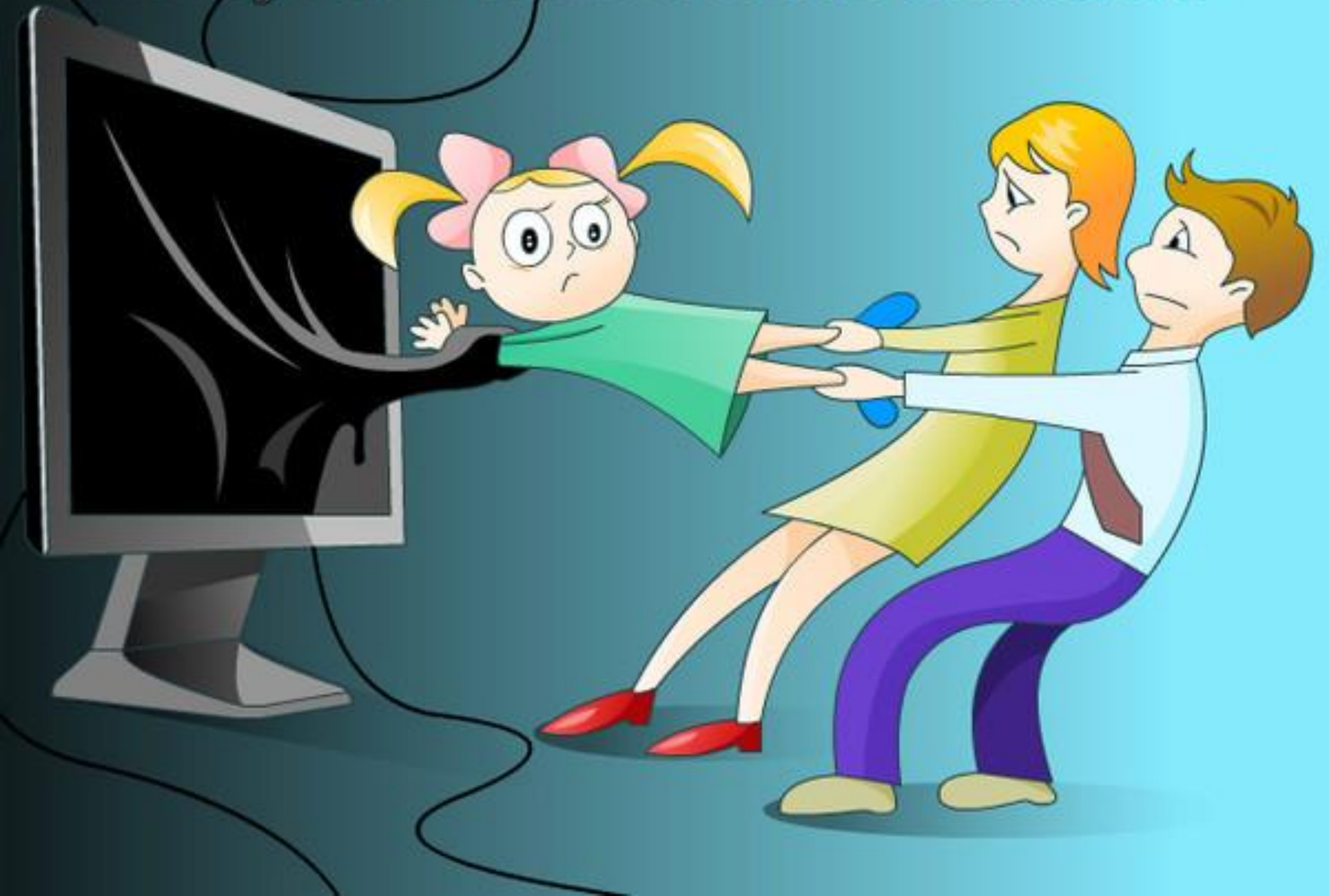

Интернет позволяет вам:

- общаться с друзьями, семьей, коллегами;
- получать доступ к информации и развлечениям;
- учиться, встречаться с людьми и узнавать новое.

Интернет является прекрасным источником для новых знаний, помогает в учебе, занимает досуг. Но в то же время, **Сеть** таит в себе много опасностей. ***Обязательно нужно поговорить с детьми***, объяснить, что могут возникать различные неприятные ситуации и то, как из них лучшим образом выходить. Помните, что безопасность ваших детей в **Интернете**, на **90%** зависит от вас.

Федеральный закон № 436-ФЗ

«О защите детей от информации, причиняющей вред их здоровью и развитию»

Устанавливает правила медиабезопасности детей при обороте на территории России продукции средств массовой информации, печатной, аудиовизуальной продукции на любых видах носителей, программ для ЭВМ и баз данных, а также информации, размещаемой в информационно-телекоммуникационных сетях и сетях подвижной радиотелефонной связи.

Информационная безопасность детей

это состояние защищенности детей, при котором отсутствует риск, связанный с причинением информацией, в том числе распространяемой в сети Интернет, вреда их здоровью, физическому, психическому, духовному и нравственному развитию

(Федеральный закон от 29.12.2010 № 436-ФЗ "О защите детей от информации, причиняющей вред их здоровью и развитию").

Угрозы, подстерегающие ребенка в Глобальной сети

Даже случайный клик по всплывшему баннеру или переход по ссылке может привести на сайт с опасным содержимым!

Угрозы, подстерегающие ребенка в Глобальной сети

- ***сайты, посвященные продаже контрабандных товаров или другой незаконной деятельности,***
- ***сайты, размещающие изображения порнографического или иного неприемлемого сексуального контента, к которым дети могут легко получить доступ,***
- ***сайты с рекламой табака и алкоголя;***
- ***сайты, посвященные изготовлению взрывчатых веществ;***
- ***сайты, пропагандирующие наркотики;***

Угрозы, подстерегающие ребенка в Глобальной сети

- ***<u>сайты, пропагандирующие насилие и нетерпимость;</u>***
- сайты, где продают оружие, наркотики, отравляющие вещества, алкоголь;
- сайты, позволяющие детям принимать участие в азартных играх он-лайн;
- сайты, на которых могут собирать и продавать частную информацию о Ваших детях и Вашей семье.

- 19% детей иногда посещают порносайты, еще 9% делают это регулярно.
- 38% детей, просматривают страницы о насилии
- 16% детей просматривают страницы с расистским содержимым
- 25% пятилетних детей активно используют Интернет.
- около 50% детей выходят в Сеть без контроля взрослых.
- 14,5% детей назначали встречи с незнакомцами через Интернет, 10% из них ходили на встречи в одиночку, а 7% никому не сообщили, что с кем–то встречаются.

Угрозы, подстерегающие ребенка в Глобальной сети

«Киберсуицид»

Суицид – *всего лишь способ избавления от проблем.*

Киберсуицид *или согласованные самоубийства. По Интернету подростки и молодые люди договариваются о совместном самоубийстве.*

Угрозы, подстерегающие ребенка в Глобальной сети

Сайты знакомств, социальные сети, блоги и чаты

К сожалению уже было много случаев, когда педофилы выдавали себя за одного из детей или выдуманных персонажей, чтобы войти к ним в доверие и завести пошлые или открыто сексуальные беседы с ними или даже договориться о личной встрече.

Угрозы, подстерегающие ребенка в Глобальной сети

Наркотики

Интернет пестрит новостями о “пользе” употребления марихуаны, рецептами и советами изготовления “зелья”.

Угрозы, подстерегающие ребенка в Глобальной сети

Секты

Виртуальный собеседник не схватит за руку, но ему вполне по силам “проникнуть в мысли” и повлиять на взгляды на мир.

Угрозы, подстерегающие ребенка в Глобальной сети

Экстремизм, национализм, фашизм

Все широкие возможности Интернета используются представителями экстремистских течений для того, чтобы заманить в свои ряды новичков.

Интернет - зависимость

- **Навязчивые бесконечные путешествия по *Всемирной паутине*.**
- **Пристрастие к виртуальному общению и виртуальным знакомствам — *большие объёмы переписки*.**
- **Избыточность *знакомых и друзей в Сети*.**
- **Игровая зависимость — навязчивое увлечение компьютерными играми.**
- ***Пристрастие к просмотру фильмов* через интернет, когда «больной» может провести перед экраном весь день не отрываясь из-за того, что в сети можно посмотреть практически любой фильм или передачу.**

Любопытная детская природа может завести их на сайты расистского, дискриминационного, сексуального, насильственного содержания или на сайты, содержащие материалы, побуждающие ребенка к действиям, которые могут поставить под угрозу его психологическое или физическое здоровье

Общие правила безопасности при работе в Интернете

Ребенку не следует давать частной информации о себе (фамилию, номер телефона, адрес, номер школы) без разрешения родителей.

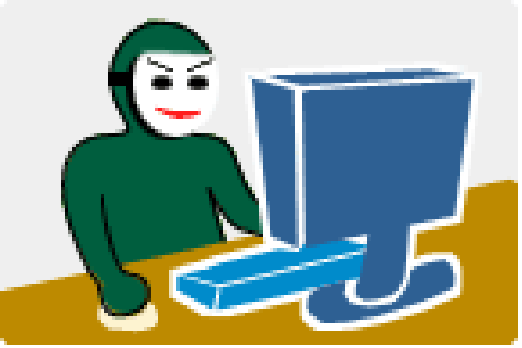

Не разрешайте ребенку предоставлять личную информацию через Интернет

Ребенку нужно знать, что нельзя через Интернет давать сведения о своем имени, возрасте, номере телефона, номере школы или домашнем адресе, и т.д. Убедитесь, что у него нет доступа к номеру кредитной карты или банковским данным. Научите ребенка использовать прозвища (ники) при общении через Интернет: анонимность - отличный способ защиты. Не выкладывайте фотографии ребенка на веб-страницах или публичных форумах.

Общие правила безопасности при работе в Интернете

Не следует открывать письма электронной почты, файлы или Web-страницы, полученные от людей, которые не знакомы или не внушают доверия.

Оградите ребенка от ненадлежащего веб-содержимого.

Научите его, как следует поступать при столкновении с подозрительным материалом, расскажите, что не нужно нажимать на ссылки в электронных сообщениях от неизвестных источников, открывать различные вложения. Такие ссылки могут вести на нежелательные сайты, или содержать вирусы, которые заразят Ваш компьютер. Удаляйте с Вашего компьютера следы информации, которую нежелательно обнаружить Вашему ребенку.

где гуляют Ваши дети? |

поиск

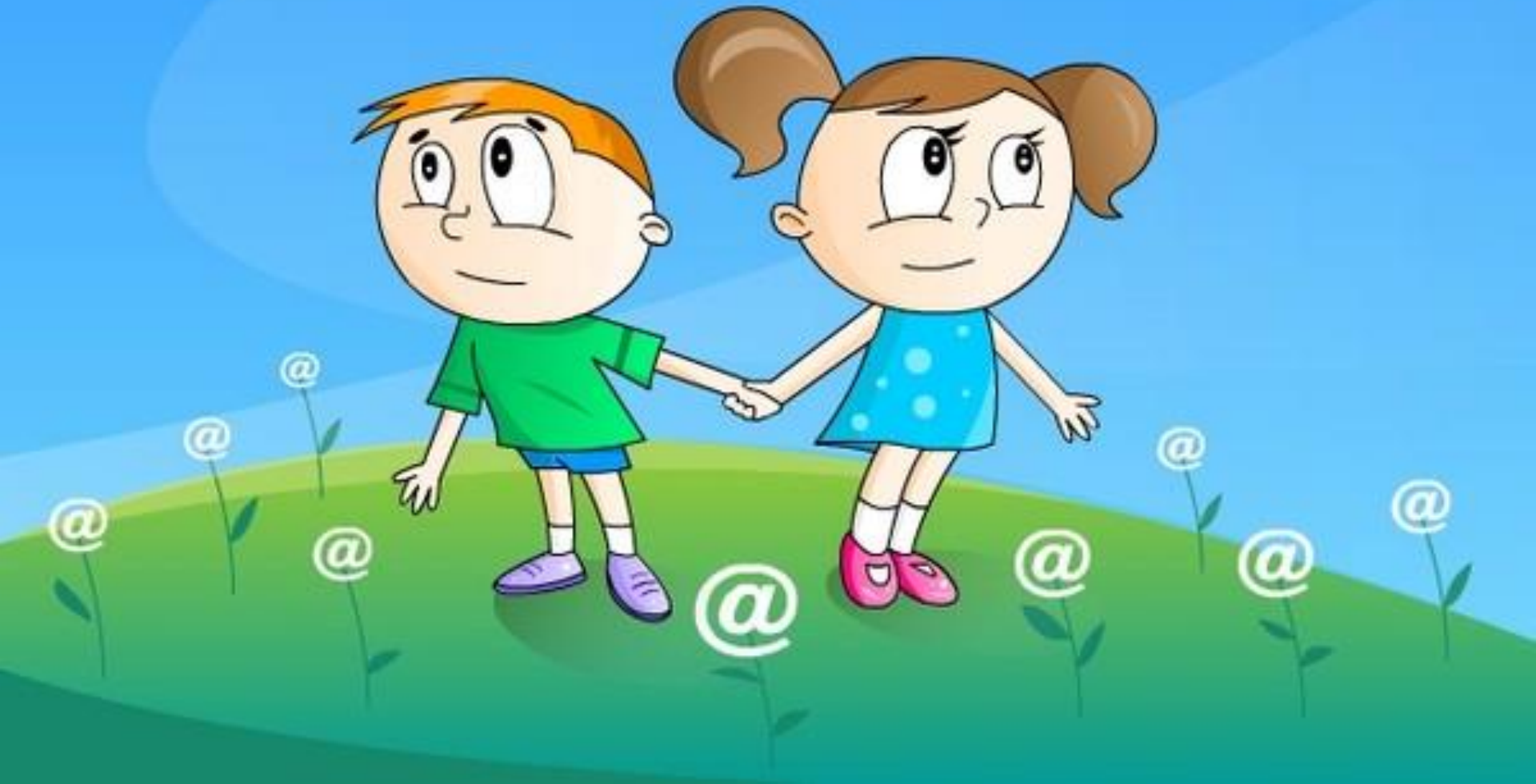

Общие правила безопасности при работе в Интернете

Встреча в реальной жизни со знакомыми по Интернет-общению не является очень хорошей идеей, поскольку люди могут быть разными в электронном общении и при реальной встрече, и, если ребенок желает встретиться с ними, родителям следует пойти на первую встречу вместе.

Ребенок должен понять, что его виртуальный собеседник может выдавать себя за другого.

Отсутствием возможности видеть и слышать других пользователей легко воспользоваться. И 10-летний друг Вашего ребенка по чату в реальности может оказаться злоумышленником. Поэтому запретите ребенку назначать встречи с виртуальными знакомыми.

А вы знаете с кем общается Ваш ребёнок?

Рекомендации родителям

1. Посещайте Интернет вместе с детьми. Поощряйте ваших детей делиться с вами их успехами и неудачами в деле освоения Интернет;
2. Объясните детям, что если в Интернете что-либо беспокоит их, то им следует не скрывать этого, а поделиться с вами своим беспокойством;
3. Составьте список правил работы детей в Интернет и помните, что **лучше твердое «нет», чем неуверенное «да».** Пусть ограничения будут минимальны, но зато действовать всегда и без оговорок.
4. Объясните ребенку, что при общении в чатах, использовании программ мгновенного обмена сообщениями (типа ICQ, Microsoft Messenger и т.д.), использовании он-лайн игр и других ситуациях, требующих регистрации, нельзя использовать реальное имя, помогите вашему ребенку выбрать регистрационное имя, не содержащее никакой личной информации.
5. Объясните ребенку, что **нельзя выдавать свои личные данные**, такие как:

домашний адрес, номер телефона и любую другую личную информацию, например, номер школы, класс, любимое место прогулки, время возвращения домой, место работы отца или матери и т.д

Рекомендации родителям

6. **Научите ваших детей уважать собеседников** в Интернете. Убедитесь, что они понимают, что правила хорошего тона действуют одинаково в Интернете и в реальной жизни;
7. Скажите им, что **никогда не стоит встречаться с друзьями из Интернета**. Ведь люди могут оказаться совсем не теми, за кого себя выдают;
8. Объясните, что **далеко не все, что можно увидеть в Интернете – правда**. При сомнениях, пусть лучше уточнит у вас.

10. Компьютер с подключением к Интернету должен находиться в общей комнате
11. Приучите себя знакомиться с сайтами, которые посещают ваши дети.
12. Используйте современные программы, которые предоставляют возможность фильтрации содержимого сайтов, контролировать места посещения и деятельность там.

Программы-фильтры

Power Spy 2008

(http://www.securitylab.ru/software/301944.php)

Программу удобно использовать, чтобы узнать, чем заняты дети в отсутствие родителей.

Программы-фильтры

iProtectYou Pro

(http://soft.mail.ru/program_page.php?grp=5382)

Программа-фильтр интернета, позволяет родителям ограничивать по разным параметрам сайты, просматриваемые детьми.

Программы-фильтры

KidsControl

(http://soft.mail.ru/program_page.php?grp=47967)

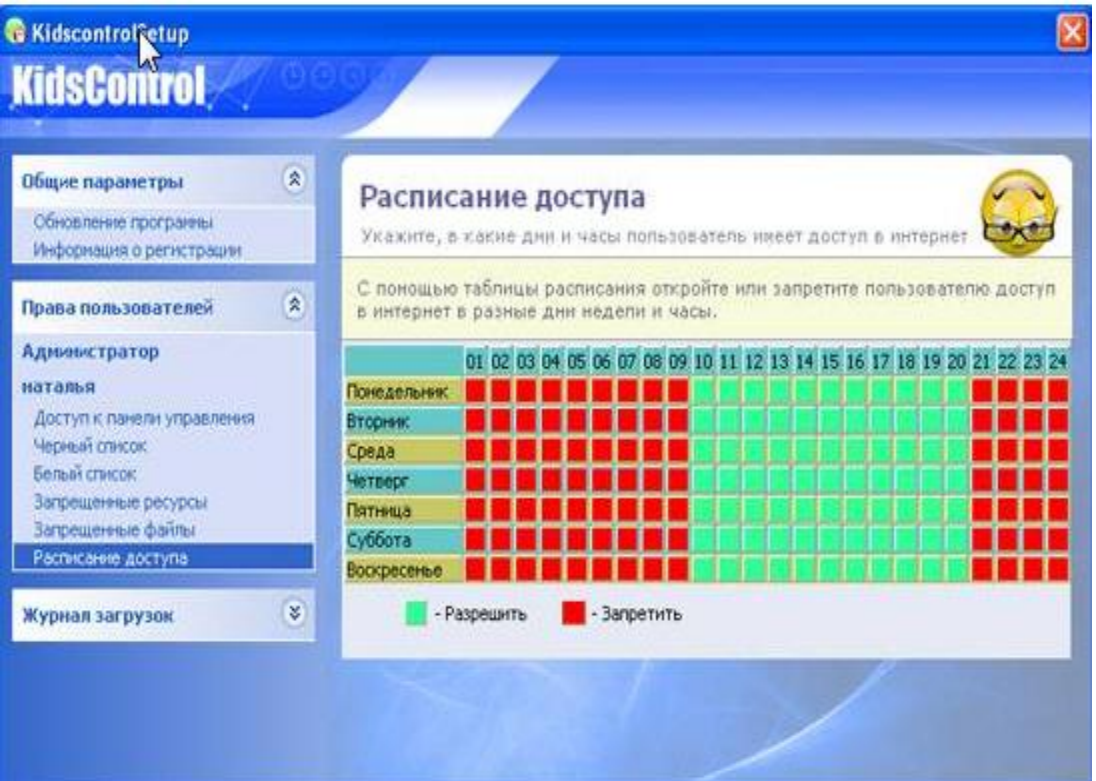

Предназначение KidsControl – контроль времени, которое ребенок проводит в интернете.

Программы-фильтры

CYBERsitter

(http://www.securitylab.ru/software/240522.php)

CYBERSitter дает взрослым возможность ограничивать доступ детей к нежелательным ресурсам в Internet.

Программы-фильтры

КиберМама 1.0b

(http://www.securitylab.ru/software/273998.php)

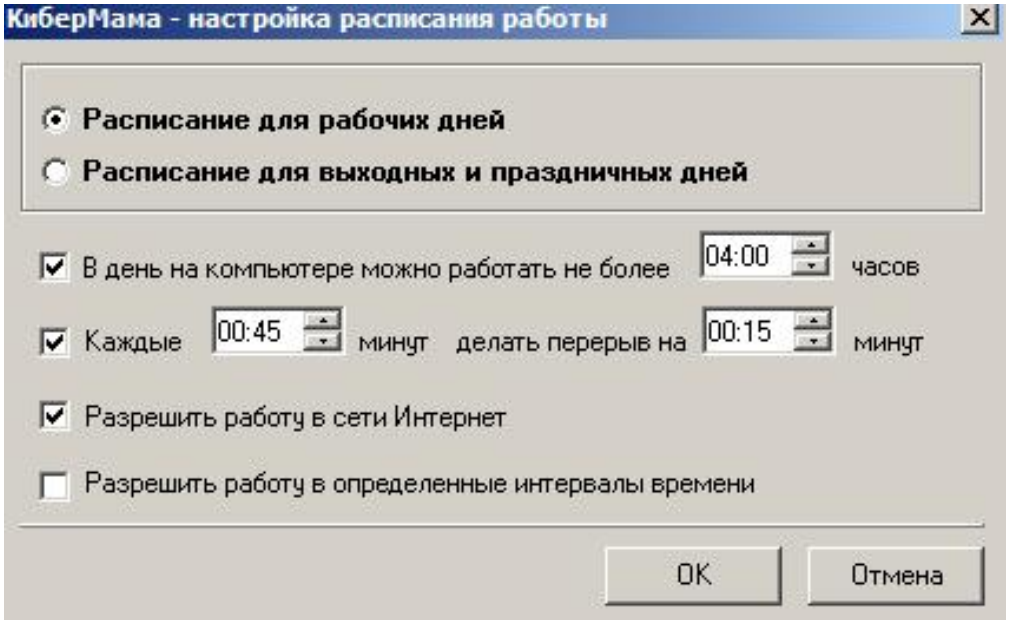

КиберМама проследит за временем работы, предупредит ребенка о том, что скоро ему нужно будет отдохнуть и приостановит работу компьютера, когда заданное вами время истечет. КиберМама поддерживает следующие возможности:

- Ограничение по суммарному времени работы
- Поддержка перерывов в работе
- Поддержка разрешенных интервалов работы
- Возможность запрета интернета
- Возможность запрета игр/программ

Антитеррор

Объясните детям, что необходимо сообщать взрослым или сотрудникам полиции:

1. О бесхозных вещах.
2. О подозрительных предметах в общественном предметах в подъезде, транспорте, дома или в детском саду.

Объясните детям, что во всех перечисленных случаях необходимо:

Не трогать, не вскрывать, не передвигать находку. Отойти на безопасное расстояние. Сообщить о находке сотруднику полиции.

Обязательно проводите с детьми дома разъяснительные беседы о недопустимости:

1. Пользоваться незнакомыми предметами, найденными на улице или в общественных местах.
2. Брать у незнакомых людей на улице сумки, свертки, игрушки и т.д.

Предотвращение жестокости по отношению к детям

ВЕРБА

Кризисный центр
для женщин и их семей подвергшихся насилию

Телефон экстренной психологической помощи

+7 (391) 231-48-47

Ежедневно с 9 до 21

Всероссийский телефон доверия для женщин, пострадавших от домашнего насилия:

8 (800) 7000 600

Круглосуточно

www.anna-center.ru

и-риски.рф

ИНТЕРНЕТ-РИСКАМ-НЕТ

8-800-2000-122

ТЕЛЕФОН ДОВЕРИЯ ДЛЯ ПОДРОСТКОВ

АНОНИМНО | БЕСПЛАТНО

Суицидолог

8 (391) 292 38 39

Круглосуточно
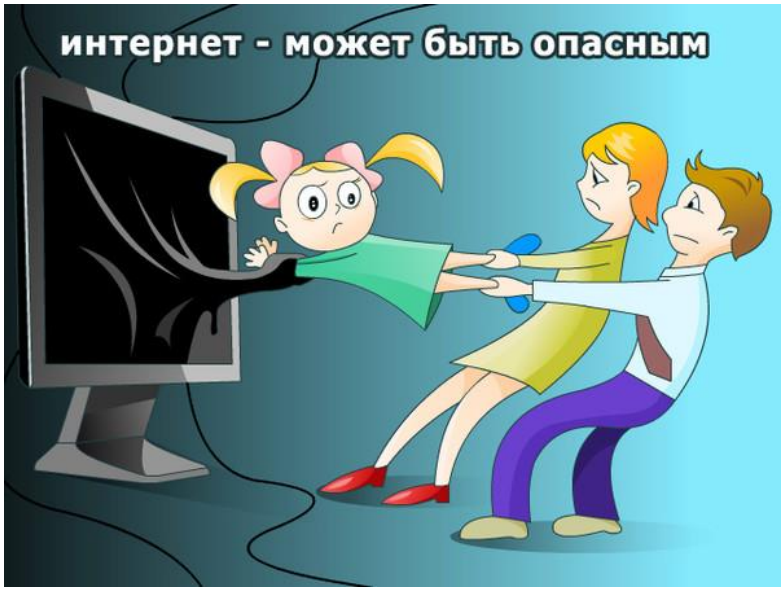
Спасибо за внимание!